考試院統計資料查詢網應用與分析

統計室

考試院為透過網路一站式服務，便於各界查閱院部會統計資料，而於 110 年著手規劃建置統計查詢系統，將本院及所屬部會統計年報資料予以整合納入統計資料庫內，歷經 1 年多的時程，完成了架構建立、資料載入與檢誤、修正及測試等流程，而在 112 年 1 月完成「考試院統計資料查詢網」，並公告上網提供查詢。系統功能包括單表查詢、跨表查詢、排序查詢及統計名詞，資料範圍包括考選、銓敘、保訓及綜合統計，資料年度最長跨距可達 20 年。

本篇係運用查詢網的資料，依部會業務類別及跨部會業務統計資料作為分析素材，並將部分資料經簡易計算產生數據，與依需要作項目順序調整，以呈現資料的特性、趨勢變動及業務間的關連性。以下依考選、銓敘、保訓統計作析述：

壹、 考選統計

國家考試包括公務人員考試、專門職業及技術人員考試二大類。公務人員考試又分為一般任用考試、特種考試、升官等升資考試三類，其中一般任用考試包括高等考試、普通考試、初等考試；專門職業及技術人員考試則分為高等考試、普通考試。

一、 報考人數及錄取(及格)人數

觀察 95 年起近 17 年公務人員及專技人員考試報考人數，公務人員考試於 99 年達 53 萬 7 千人最高，之後呈逐年減少趨勢；專技人員考試於 101 年達 27 萬 7 千人高點後，亦呈逐漸減少之現象。在錄取(及格)人數方面，公務人員考試錄取人數介於 1 萬 1 千人至 2 萬餘人間，以 105 年 2 萬餘人最多；專技人員考試及格人數為 2 萬 6 千人至 6 萬 3 千餘人之間，以 101 年約 6 萬 3 千 5 百餘人最多。(詳見圖 1 及附表 1、6、8-1、9-1)

圖 1 公務人員及專技人員考試報考人數、錄取(及格)人數

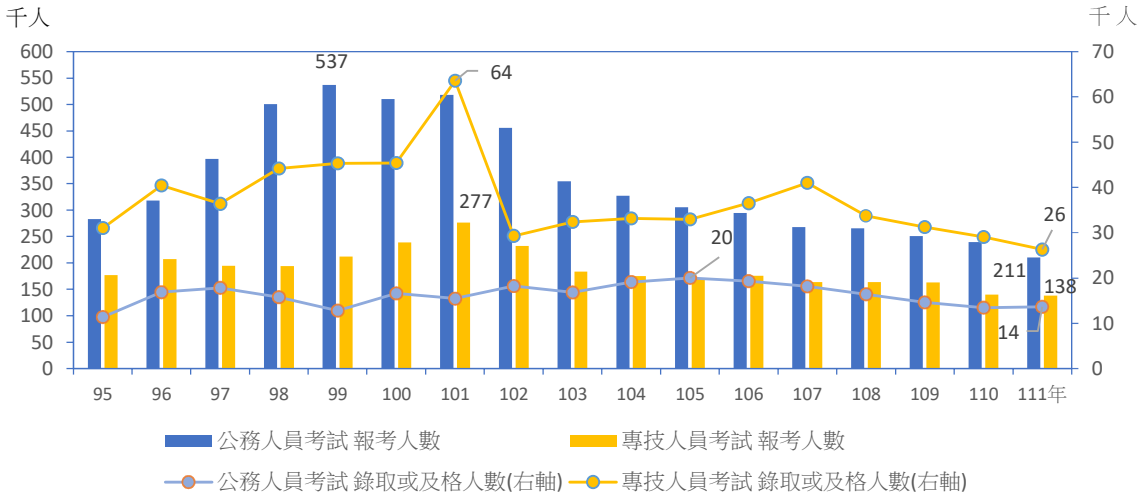

二、 錄取(及格)率

近 17 年公務人員及專技人員考試錄取(及格)率，公務人員考試錄取率於 111 年 9.81%最高，99 年 3.47%為最低；專技人員考試及格率於 107 年 31.92%最高，102 年 16.36%為最低。(詳見圖 2、附表 1、6)

圖 2 公務人員及專技人員考試錄取或及格率

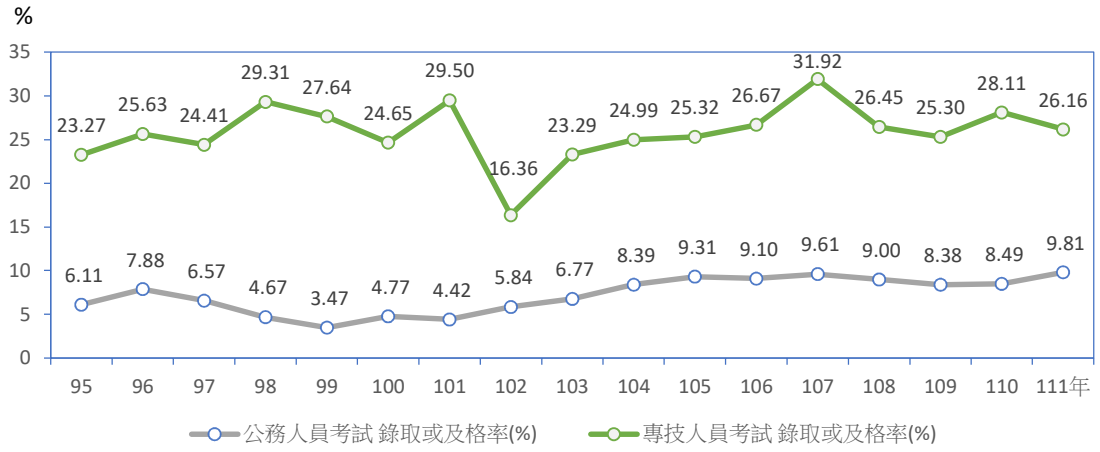

三、 錄取(及格)人員

(一)性別

以性別屬性來看，公務人員考試報考人數女性多於男性，錄

取人數則男性高於女性，致男性錄取率高於女性；專技人員考試報考人數以女性多於男性，及格人數亦女性高於男性，女性錄取率高於男性。(詳見附表 1、6、7)

(二)平均年齡

以平均年齡言，公務人員考試錄取人員部分，以初考及地特錄取人員年齡相較高考三級及普考錄取人員為高，而該四種考試錄取人員年齡均低於 32 歲。專技人員考試錄取人員方面，高考工程科學類年齡相較醫學科學類及社會科學類為大，以醫學科學類最年輕，該三類考試錄取人員均低於 32 歲，海事科學類則變動較大，介於 25 歲至 42 歲間；普考則以醫學科學類年齡較輕，而社會科學類較工程科學類年齡為高。(詳見表 1、附表 2-1、3-1、4-1、5-1、5-2、8-2、9-2)

表 1 公務人員及專技人員考試錄取(及格)人員平均年齡

單位：歲

年別	公務人員				專技人員高考				專技人員普考		
	高考三級	普考	初考	地特	醫學科學類	社會科學類	工程科學類	海事科學類	醫學科學類	社會科學類	工程科學類
95年	29.4	29.2	30.4	29.5	23.5	28.2	30.7		21.0		
96年	29.5	29.3	29.7	29.4	23.7	28.5	31.2		21.3		29.5
97年	29.1	28.9	29.2	29.2	23.9	28.7	31.9		23.3		29.7
98年	29.3	28.9	29.8	29.1	24.0	28.6	31.8	25.7	22.0	33.5	29.6
99年	28.9	29.2	30.5	29.2	24.0	29.4	30.9	26.1	21.4	34.2	29.2
100年	29.0	28.8	30.7	29.8	23.9	29.0	31.6	27.0	21.4	36.0	25.7
101年	29.6	29.4	30.6	29.6	23.8	30.2	31.6	26.6	21.3	35.6	28.7
102年	29.4	29.2	31.2	29.9	23.6	29.1	31.4	27.3		37.1	28.7
103年	30.1	29.4	30.6	30.2	23.8	29.2	30.9	28.8		36.0	29.6
104年	29.2	28.6	30.0	30.1	22.9	28.3	30.0	37.2		35.2	29.2
105年	29.4	28.5	30.6	30.3	23.3	28.2	30.7	29.3		36.0	30.8
106年	29.0	28.4	31.9	30.2	23.7	27.8	30.8	40.9	30.5	35.2	30.6
107年	29.0	27.8	30.4	30.4	23.2	27.9	29.7	28.3	23.6	33.8	30.6
108年	28.6	28.3	31.2	30.0	23.5	28.0	30.0	41.7	24.2	35.0	30.5
109年	28.3	27.5	30.7	29.7	23.3	27.3	29.5	30.0	23.6	35.0	32.1
110年	28.4	27.6	30.4	28.8	23.5	27.4	29.6	41.1	24.2	33.5	32.3
111年	28.4	28.1	30.7	30.8	23.5	28.0	29.9	36.0	23.5	33.7	32.2

註：專技人員高考95年至97年無海事科學類分類；普考102年至105年未辦理醫學科學類，
95至97年無社會科學類分類，95無工程科學類分類。

(三)學歷

1. 高考

公務人員考試錄取人員擁有學士學歷比率，其中高考三級由 95 年 56.6%逐年增加至 111 年 77.4%，地特三等考試由 56.6%成長至 77.3%；專技人員高考則由 49.5%上升至 68.3%。(詳見圖 3、表 2、附表 2-2、5-3、8-3)

圖 3 公務人員及專技人員高考錄取(及格)人員之學士占比

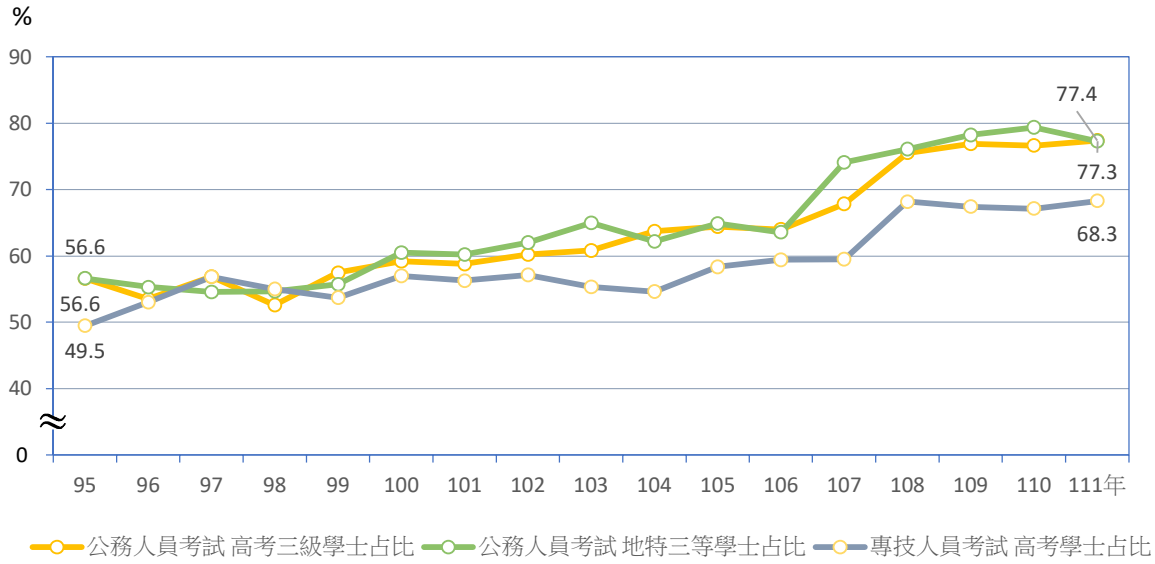

2. 普考

公務人員考試錄取人員擁有學士學歷比率，其中普考由 95 年 56.4%增加至 111 年 81.8%，地特四等考試由 64.2%成長至 80.7%；專技人員普考則由 34.3%上升至 65.2%。(詳見圖 4、表 2、附表 3-2、5-3、9-3)

3. 初考

公務人員初等考試錄取人員擁有學士學歷比率亦相較其他學歷者為高。(詳見附表 4-2)

圖 4 公務人員及專技人員普考錄取(及格)人員之學士占比

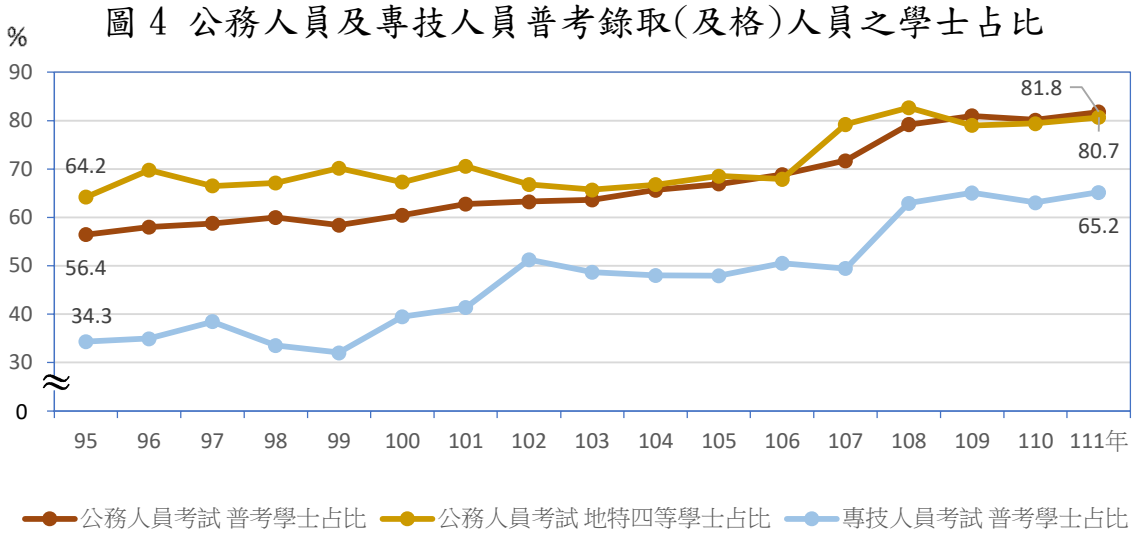

表 2 公務人員及專技人員考試錄取(及格)人員之學士占比

單位：%

年別	公務人員考試						專技人員考試	
	高考三級學士	普考學士	初考學士	地特三等學士	地特四等學士	地特五等學士	專技高考學士	專技普考學士
95年	56.6	56.4	74.4	56.6	64.2	73.9	49.5	34.3
96年	53.5	58.0	82.1	55.3	69.8	84.3	53.0	34.9
97年	56.9	58.8	82.6	54.6	66.5	80.0	56.9	38.4
98年	52.6	60.0	81.4	54.7	67.1	79.1	55.0	33.5
99年	57.5	58.4	83.1	55.7	70.2	79.9	53.7	32.0
100年	59.2	60.4	76.4	60.5	67.3	83.2	57.0	39.4
101年	58.8	62.8	83.8	60.2	70.6	79.4	56.3	41.4
102年	60.2	63.3	77.7	62.0	66.8	79.8	57.1	51.3
103年	60.8	63.6	79.0	65.0	65.7	78.1	55.3	48.7
104年	63.7	65.7	76.9	62.2	66.8	80.5	54.6	48.0
105年	64.4	66.9	80.6	64.9	68.6	76.8	58.4	47.9
106年	64.0	68.9	78.1	63.6	67.9	80.4	59.4	50.5
107年	67.8	71.7	79.9	74.1	79.2	87.0	59.5	49.5
108年	75.5	79.2	87.6	76.1	82.7	85.6	68.2	62.9
109年	76.9	81.0	88.0	78.3	79.0	84.6	67.4	65.1
110年	76.6	80.2	86.3	79.4	79.4	85.7	67.2	63.1
111年	77.4	81.8	85.6	77.3	80.7	90.1	68.3	65.2

四、及格證書

考試院製作考試及格證書數量，在公務人員考試方面，以 98 年製發 20,446 張證書為歷史新高，其中特種考試及高等考試證書分別 8,959 張及 2,339 張；專技人員考試以 101 年製發 62,849 張證書為最多，而以普通考試及高等考試證書分別 43,030 張及 19,245 張。(詳見圖 5、圖 6、附表 10)

圖 5 公務人員考試錄取人數與及格證書

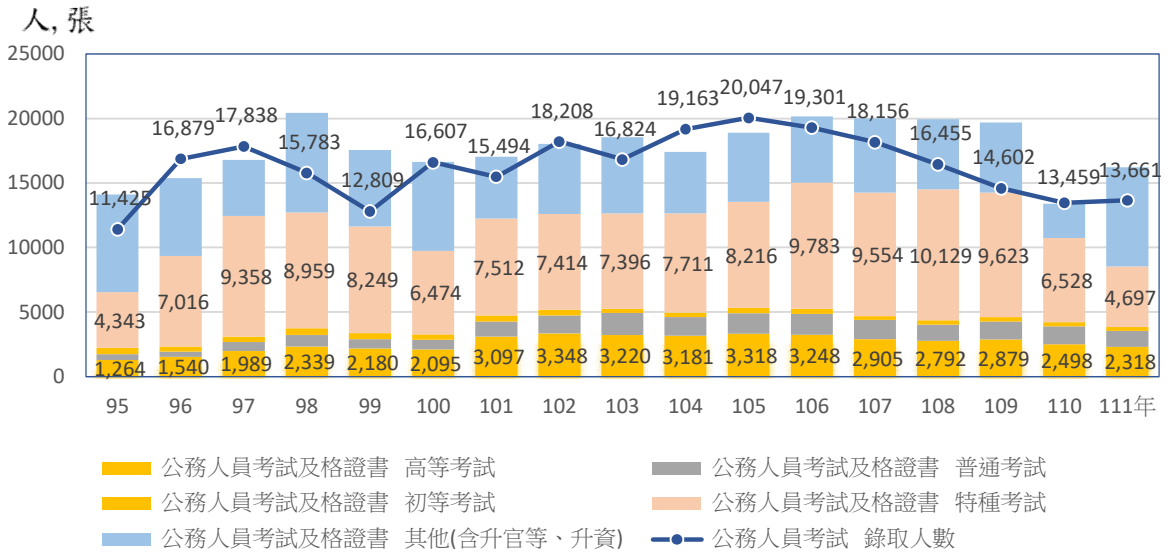

圖 6 專技人員考試及格人數與及格證書

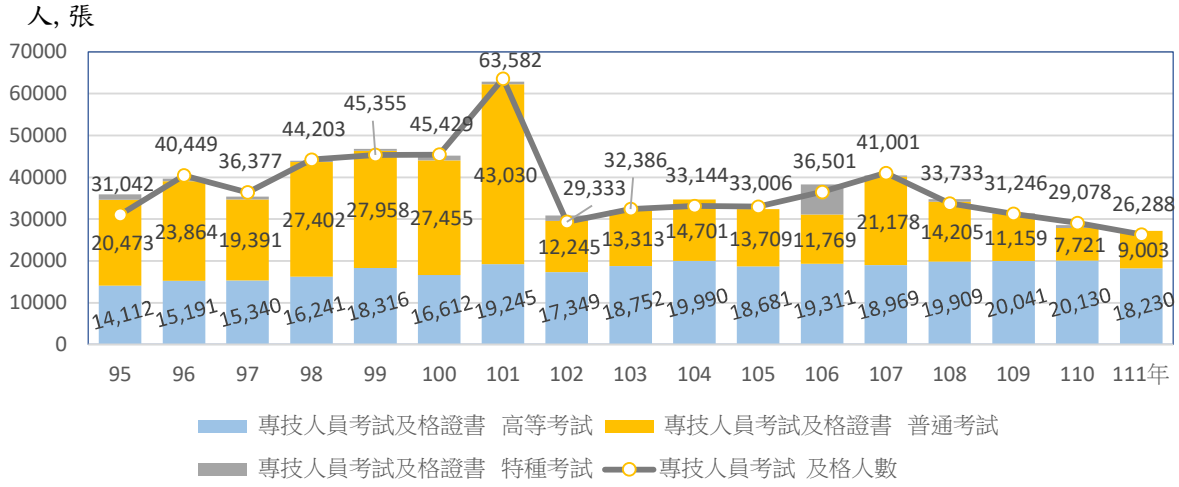

貳、銓敘統計

全國公務人員如按機關性質區分，包括行政機關、公營事業機構、衛生醫療機構及公立學校(職員);若依機關層級區分，包括中央各機關與地方各機關。銓敘業務主要辦理公務人員任用分發、考績、人事異動、退休撫卹、保險及退撫基金運用等。

一、公務人員數

近 17 年全國公務人員數於 109 年 36 萬 6 千人為最多，以性別來看，男性公務人員數維持在 20 萬人至 21 萬人間，女性公務人員數則由 12 萬 4 千人增至 111 年 15 萬 6 千人，111 年男性公務人員數為女性之 1.34 倍。(詳見圖 7)

圖 7 全國公務人員人數按性別分

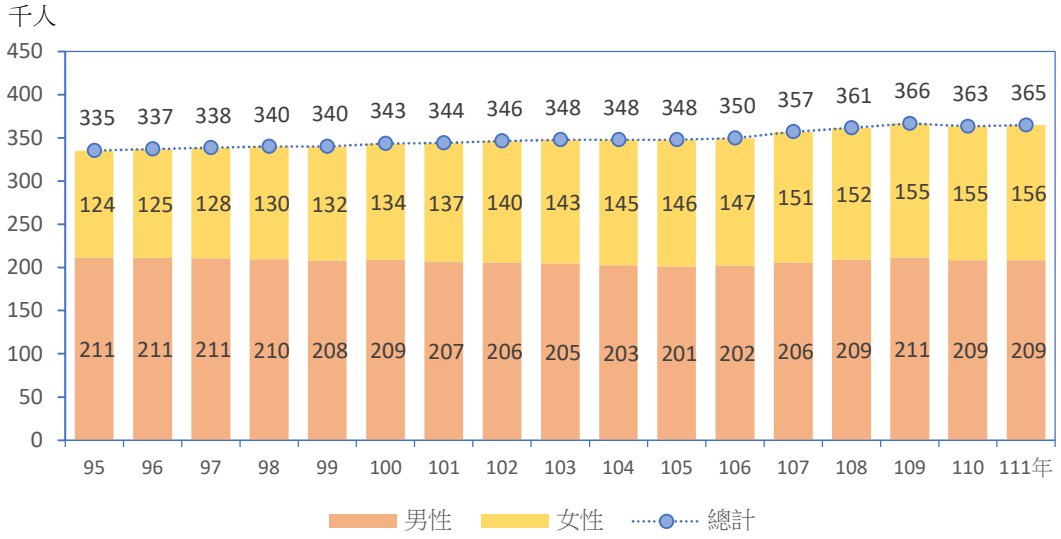

二、退休人數

(一)性別及年齡

觀察近 17 年公務人員退休人數，100 年至 105 年維持 9 千 2 百人以上，尤以 100 年、101 年及 104 年均超過 1 萬人，106 年起低於 8 千人，111 年男性退休人數為女性的 1.68 倍。退休年齡部分，在 105 年以前退休者以 50 歲至未滿 55 歲年齡組較

多，106 年以後除 109 年外，退休者以 60 歲以上年齡組居多。

在退休情形方面，以自願退休人數居各年之冠，且超過 6 成以上，其中 50 歲至未滿 55 歲者較多；以機關層級來看，中央各機關退休人數約占全國一半；若以機關性質而言，自願退休人數依序為行政機關、公立學校(職員)、衛生醫療與公營事業機構二者相近。(詳見表 3、圖 8、附表 11-1~11-4)

表 3 公務人員退休人數按性別及年齡分

單位：人

年別	退休人數按性別分			退休人數按年齡分			
	總計	男	女	未滿50歲	50歲至未滿55歲	55歲至未滿60歲	60歲以上
95年	7,083	5,025	2,058	203	2,947	2,406	1,527
96年	6,491	4,562	1,929	167	2,587	2,178	1,559
97年	6,254	4,272	1,982	161	2,449	2,096	1,548
98年	7,004	4,893	2,111	131	2,926	2,451	1,496
99年	8,733	5,952	2,781	159	3,799	2,946	1,829
100年	10,047	6,648	3,399	94	4,214	3,715	2,024
101年	10,169	6,787	3,382	112	4,877	2,855	2,325
102年	9,489	6,644	2,845	200	4,822	1,964	2,503
103年	9,406	6,565	2,841	287	4,358	2,267	2,494
104年	11,463	8,125	3,338	295	5,261	2,861	3,046
105年	9,259	6,015	3,244	297	3,236	2,873	2,853
106年	6,762	4,373	2,389	402	2,089	1,872	2,399
107年	6,343	4,023	2,320	442	1,862	1,661	2,378
108年	7,220	4,419	2,801	282	2,063	2,063	2,812
109年	6,260	4,211	2,049	163	2,540	1,332	2,225
110年	5,746	3,497	2,249	180	852	1,852	2,862
111年	7,635	4,789	2,846	146	1,188	2,752	3,549

圖 8 公務人員退休人數按性別分

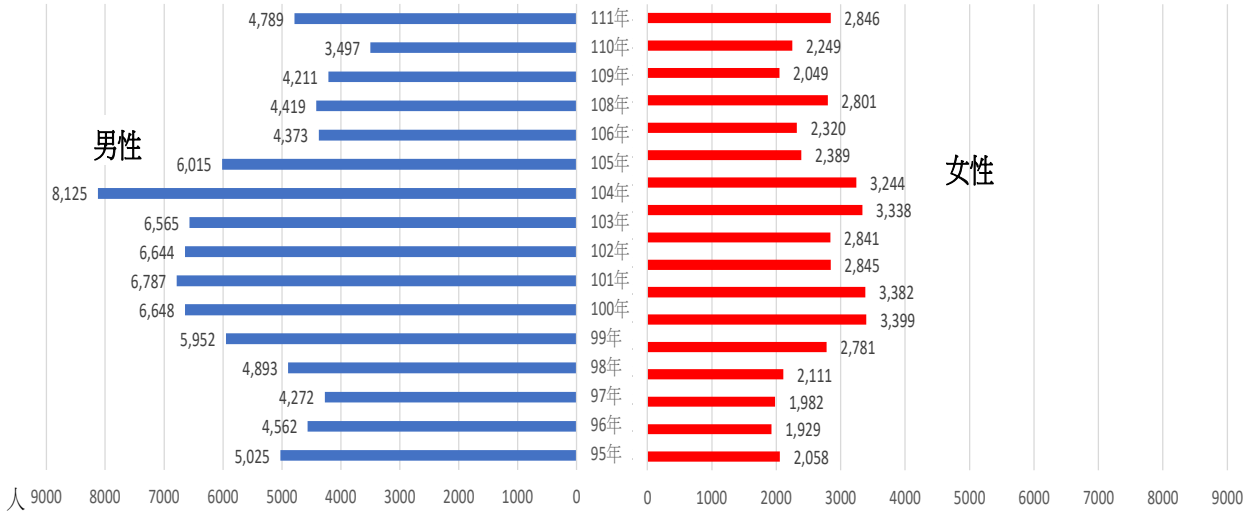

(二)官等及年齡-退休比率

以公務人員及警察人員退休比率來看，公務人員簡任(派)官等以 60 歲以上人員占多數，近 3 年都超過 8 成；薦任(派)官等在 103 年以前為 50 歲至未滿 55 歲退休人員較多，占 4 成餘，106 年以後轉為 60 歲以上退休人員較多，110 年及 111 年占率均近 5 成；委任(派)官等在 102 年以前為 50 歲至未滿 55 歲退休人員較多，約占 3 成 5 以上，103 年以後則為 60 歲以上退休人員較多，110 年及 111 年占率逾 6 成 1。在警察人員部分，歷年均以 50 歲至未滿 55 歲退休人員較多，其中 102 年、104 年及 109 年占率更逼近 8 成，110 年起降至 4 成餘，且 55 歲以上退休人數明顯增加。(詳見表 4)

表 4　公務人員簡薦委任(派)及警察人員退休人數比率按年齡分

單位：%

年別	簡任(派)				薦任(派)			
	50歲以下	50歲至未滿55歲	55歲至未滿60歲	60歲以上	50歲以下	50歲至未滿55歲	55歲至未滿60歲	60歲以上
95年	0.2	21.0	30.6	48.3	1.7	44.8	35.7	17.8
96年	0.2	21.1	28.3	50.5	1.2	43.3	36.4	19.1
97年	-	21.1	28.4	50.4	1.3	42.3	37.0	19.4
98年	-	18.6	28.7	52.7	1.0	41.0	40.2	17.8
99年	-	19.5	28.0	52.5	0.9	43.1	37.7	18.2
100年	0.2	18.9	33.9	47.0	0.5	41.2	39.6	18.7
101年	0.2	15.4	30.1	54.4	0.3	46.3	33.6	19.8
102年	0.4	17.5	18.0	64.1	0.8	48.5	24.9	25.8
103年	-	11.2	19.0	69.8	0.7	40.7	31.4	27.2
104年	-	10.1	24.3	65.6	0.8	36.6	34.0	28.5
105年	0.3	9.7	22.2	67.8	1.1	29.4	39.7	29.8
106年	0.2	9.4	18.1	72.3	1.7	26.6	35.8	35.9
107年	0.6	6.3	16.8	76.3	2.8	25.3	33.9	37.9
108年	-	6.9	19.3	73.7	2.3	20.3	38.3	39.1
109年	0.2	6.3	12.8	80.8	2.3	26.6	32.3	38.9
110年	0.4	2.2	15.6	81.9	2.6	10.3	38.7	48.5
111年	0.2	2.4	15.9	81.6	1.6	7.3	41.7	49.3

年別	委任(派)				警察人員			
	50歲以下	50歲至未滿55歲	55歲至未滿60歲	60歲以上	50歲以下	50歲至未滿55歲	55歲至未滿60歲	60歲以上
95年	2.7	43.2	29.0	25.0	8.2	45.6	38.3	7.9
96年	3.0	40.8	30.6	25.6	7.8	47.7	35.5	8.9
97年	1.8	37.6	32.5	28.2	8.9	47.2	33.8	10.1
98年	2.3	39.0	32.7	26.0	4.1	59.8	30.1	6.0
99年	1.7	39.2	33.3	25.8	5.1	63.6	26.3	5.1
100年	0.6	33.9	37.6	27.8	2.6	62.9	30.4	4.0
101年	1.2	35.5	30.0	33.2	3.0	76.9	15.6	4.5
102年	1.7	37.3	25.6	35.3	5.2	78.0	11.1	5.7
103年	1.3	31.0	32.1	35.6	8.4	75.9	10.1	5.5
104年	1.2	32.4	32.7	33.6	6.0	78.6	11.4	3.9
105年	1.2	20.4	35.4	43.0	9.9	69.0	15.0	6.1
106年	2.1	20.1	33.5	44.3	21.2	59.7	12.2	6.8
107年	2.7	20.3	28.8	48.1	21.6	55.1	15.1	8.2
108年	2.0	14.3	28.1	55.6	9.9	67.9	14.1	8.0
109年	2.0	18.4	24.3	55.3	4.0	78.0	11.6	6.4
110年	1.6	9.4	27.3	61.7	6.5	42.6	34.5	16.3
111年	1.4	7.4	29.2	62.1	3.2	44.1	39.7	13.1

(三)機關性質

近 17 年公務人員退休人數如按機關性質來看，以行政機關居多，各年均逾 4,100 人或占 7 成 2 以上，其他大致為公立學校居次，再序為公營事業機構、衛生醫療機構。(詳見表 5)

表 5 公務人員退休人數按機關性質別分

單位：人

年別	行政機關	公營事業機構	衛生醫療機構	公立學校（職員）
95年	5,401	583	469	630
96年	4,998	481	419	593
97年	4,645	578	433	598
98年	5,106	729	452	717
99年	6,612	685	496	940
100年	7,466	854	576	1151
101年	7,453	938	651	1127
102年	7,070	894	591	934
103年	7,237	751	578	840
104年	8,731	1165	611	956
105年	6,929	792	582	956
106年	4,872	752	513	625
107年	4,777	530	425	611
108年	5,292	646	554	728
109年	4,771	420	543	526
110年	4,184	515	404	643
111年	5,830	554	467	784

三、獎懲

公務人員簡薦委任(派)獎懲情形，在獎勵部分記大功、記功及嘉獎次數均以薦任官等居多，懲處記大過、記過及申誡次數亦以薦任官等較多。以平均每位公務人員獎勵來看，簡薦委任(派)人員之記大功及記功次數均低於 1 次，在嘉獎部分，各官等人員介於 2 次至 3 次間。(詳見表 6、表 6-1)

表 6 公務人員獎懲次數按簡薦委(派)官等分

單位：人次

年別	平時考核-獎勵 / 記大功			平時考核-獎勵 / 記功			平時考核-獎勵 / 嘉獎		
	簡任（派）	薦任（派）	委任（派）	簡任（派）	薦任（派）	委任（派）	簡任（派）	薦任（派）	委任（派）
99年	169	683	177	3,868	40,032	16,965	16,505	252,205	137,599
100年	245	695	123	4,772	41,068	16,269	19,758	260,291	132,234
101年	249	933	206	4,642	53,090	22,695	22,034	320,163	159,721
102年	144	578	90	3,975	33,839	11,259	20,268	290,537	136,767
103年	150	499	87	4,032	32,901	10,006	22,257	306,956	133,523
104年	153	724	192	4,272	54,307	22,227	23,538	341,982	154,415
105年	162	735	172	4,240	54,499	20,916	25,388	355,692	148,537
106年	182	628	105	4,217	33,016	9,036	23,763	347,348	136,993
107年	199	698	93	4,544	35,691	8,814	27,733	371,718	136,219
108年	188	1,088	237	5,058	58,132	19,773	31,319	417,406	157,212
109年	230	1,060	227	5,190	65,021	20,986	30,813	419,274	150,416
110年	167	579	57	4,929	35,476	8,539	31,437	385,999	133,141
111年	211	1,093	171	5,511	65,931	19,711	34,869	445,107	151,745

年別	平時考核-懲處 / 記大過			平時考核-懲處 / 記過			平時考核-懲處 / 申誡		
	簡任（派）	薦任（派）	委任（派）	簡任（派）	薦任（派）	委任（派）	簡任（派）	薦任（派）	委任（派）
99年	1	21	25	17	138	115	89	887	651
100年	3	22	20	21	179	122	95	875	662
101年	-	11	8	26	189	130	84	1,001	621
102年	3	18	16	26	125	144	112	1,026	638
103年	3	17	19	20	151	112	80	874	593
104年	7	35	30	16	189	111	76	959	550
105年	2	31	22	18	172	97	69	842	495
106年	2	22	18	14	145	107	87	671	507
107年	1	16	18	17	136	94	57	640	361
108年	2	25	18	11	125	105	71	683	409
109年	4	30	17	19	201	130	73	825	500
110年	4	16	11	22	144	85	80	747	427
111年	1	20	18	15	143	73	55	680	440

表 6-1 公務人員平均敘獎次數按簡薦委(派)官等分

單位：次/人

年別	平時考核-獎勵 / 記大功			平時考核-獎勵 / 記功			平時考核-獎勵 / 嘉獎		
	簡任（派）	薦任（派）	委任（派）	簡任（派）	薦任（派）	委任（派）	簡任（派）	薦任（派）	委任（派）
99年	0.018	0.006	0.003	0.41	0.37	0.27	1.74	2.33	2.18
100年	0.024	0.006	0.002	0.48	0.38	0.26	1.97	2.40	2.13
101年	0.030	0.009	0.003	0.55	0.49	0.38	2.61	2.94	2.65
102年	0.017	0.005	0.001	0.47	0.30	0.19	2.38	2.61	2.27
103年	0.018	0.004	0.001	0.47	0.28	0.17	2.60	2.63	2.26
104年	0.017	0.006	0.003	0.49	0.46	0.38	2.67	2.89	2.65
105年	0.018	0.006	0.003	0.48	0.45	0.37	2.88	2.94	2.63
106年	0.020	0.005	0.002	0.47	0.27	0.17	2.65	2.84	2.52
107年	0.021	0.005	0.002	0.48	0.28	0.16	2.95	2.91	2.43
108年	0.020	0.008	0.004	0.53	0.45	0.35	3.29	3.25	2.81
109年	0.023	0.008	0.004	0.52	0.49	0.39	3.09	3.17	2.79
110年	0.016	0.004	0.001	0.49	0.27	0.17	3.10	2.90	2.60
111年	0.021	0.008	0.003	0.54	0.49	0.38	3.44	3.32	2.95

參、保訓統計

保訓業務包括公務人員保障及培訓。

一、訓練人數

觀察近 11 年公務人員高等、普通、初等及地特考試錄取人員，其受訓人數以高等考試訓練人數最多，而初等考試最少。在受訓年齡方面均以 25-29 歲者居多，學歷以大學專科者占多數。(詳見圖 9、表 12-1~12-3)

圖 9 公務人員高普初等及地特考試錄取人員之訓練人數

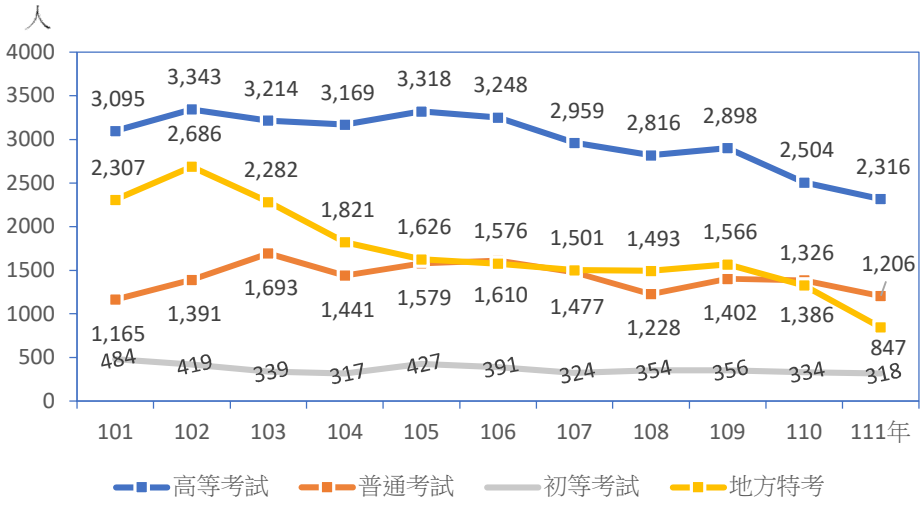

二、考試錄取、受訓與離職人數

就近17年來看公務人員考試錄取人數與離職(含退休)人數，以106年相差11,463人最大，其次97年10,797人，自108年起縮減為約3千人左右。近10年公務人員考試錄取人員訓練人數則於106年14,986人最高，111年8,567人最低。(詳見圖10)

圖10 公務人員考試錄取、訓練與離職人員

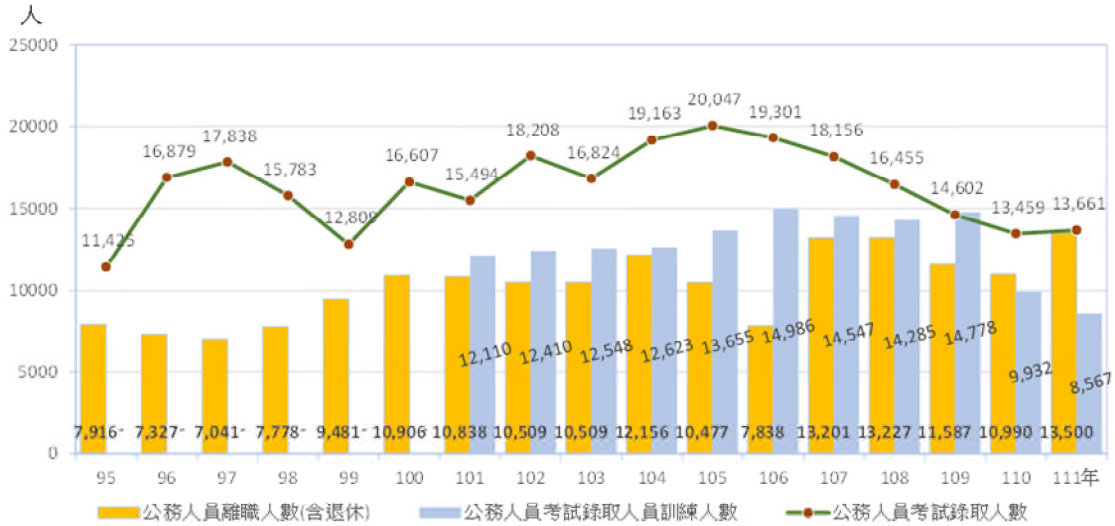

註：1.離職包括辭職、免(撤)職、解僱、退休(職)、資遣、死亡及其他。
2.公務人員考試錄取人員訓練人數自101年開始統計。

肆、結語

統計查詢網除了呈現以上的內容，亦可細緻查詢考試類科別，如一般行政、民政、律師等；及公務人員職系別如綜合行政、社勞行政等；和各項訓練名稱如司法人員、警察人員等，與考試院有關的統計數據均可經由查詢得到。如對於不甚瞭解的統計項目意涵，亦可點選統計名詞，另關於資料計算基礎如有變動，亦於查詢頁面備註說明，以提升查詢使用的實用與便利性。

附表

表 1 公務人員考試報考人數、錄取人數及錄取率

年別	報考人數(人)			錄取或及格人數(人)			錄取或及格率(%)		
	合計	男性	女性	合計	男性	女性	合計	男性	女性
95年	283,109	120,271	162,838	11,425	7,438	3,987	6.11	9.67	3.62
96年	318,026	134,280	183,746	16,879	10,074	6,805	7.88	11.51	5.38
97年	396,904	175,031	221,873	17,838	11,294	6,544	6.57	9.65	4.23
98年	500,749	226,092	274,657	15,783	9,092	6,691	4.67	6.14	3.52
99年	536,803	241,710	295,093	12,809	7,744	5,065	3.47	4.77	2.45
100年	510,114	216,009	294,105	16,607	8,940	7,667	4.77	6.20	3.76
101年	518,349	223,696	294,653	15,494	8,454	7,040	4.42	5.71	3.47
102年	455,802	197,004	258,798	18,208	9,466	8,742	5.84	7.17	4.86
103年	354,308	158,872	195,436	16,824	10,154	6,670	6.77	9.27	4.79
104年	327,608	148,122	179,486	19,163	11,224	7,939	8.39	11.09	6.25
105年	305,498	144,791	160,707	20,047	12,761	7,286	9.31	12.62	6.37
106年	294,568	139,502	155,066	19,301	11,800	7,501	9.10	11.88	6.64
107年	267,919	128,829	139,090	18,156	11,916	6,240	9.61	13.17	6.34
108年	265,767	124,463	141,304	16,455	9,825	6,630	9.00	11.62	6.75
109年	251,357	117,957	133,400	14,602	9,077	5,525	8.38	11.19	5.93
110年	239,646	107,974	131,672	13,459	7,499	5,960	8.49	10.77	6.70
111年	210,559	94,982	115,577	13,661	8,086	5,575	9.81	13.07	7.20

表 2-1　高考三級錄取人員平均年齡按性別分

年別	總計（人）	高考三級-行政人員（人）	高考三級-技術人員（人）	平均年齡（歲）	高考三級-行政人員（歲）			高考三級-技術人員（歲）		
					合計	男性	女性	合計	男性	女性
95年	1,565	959	606	29.4	29.5	30.9	28.9	29.2	30.1	27.5
96年	2,062	1,155	907	29.5	29.6	30.9	29.0	29.3	30.2	27.5
97年	2,459	1,530	929	29.1	28.6	29.8	28.1	30.0	30.8	27.8
98年	2,166	1,216	950	29.3	28.7	29.8	28.2	30.0	30.6	28.1
99年	2,065	1,335	730	28.9	28.6	29.7	28.1	29.4	30.1	27.8
100年	3,184	2,083	1,101	29.0	28.6	29.6	28.3	29.6	30.2	28.1
101年	3,397	2,207	1,190	29.6	29.1	29.9	28.8	30.6	31.6	28.5
102年	3,293	2,060	1,233	29.4	29.1	30.1	28.7	30.0	30.8	28.0
103年	3,278	2,171	1,107	30.1	29.7	30.7	29.3	30.7	31.5	28.9
104年	3,475	2,051	1,424	29.2	28.9	30.3	28.3	29.5	30.2	27.6
105年	3,467	1,941	1,526	29.4	29.1	29.7	28.8	29.9	30.6	28.0
106年	3,128	1,682	1,446	29.0	28.9	30.1	28.2	29.2	29.7	27.8
107年	2,961	1,691	1,270	29.0	28.8	29.7	28.3	29.2	29.9	27.8
108年	3,124	1,620	1,504	28.6	28.2	29.3	27.8	29.1	29.6	27.9
109年	2,753	1,495	1,258	28.3	28.2	28.9	27.9	28.5	28.9	27.5
110年	2,732	1,574	1,158	28.4	28.4	28.8	28.1	28.4	29.0	27.3
111年	2,402	1,255	1,147	28.4	29.5	29.0	29.8	27.2	27.1	27.5

表 2-2　高考三級錄取人員教育程度按性別分

單位：人

年別	高考三級行政人員-男性				高考三級行政人員-女性			
	博士	碩士	學士	專科	博士	碩士	學士	專科
95年	2	96	209	16	-	123	477	35
96年	-	120	216	18	-	182	572	47
97年	-	139	299	15	-	237	794	43
98年	-	129	232	8	2	216	601	28
99年	1	134	271	9	-	204	689	27
100年	1	194	370	1	-	368	1136	3
101年	1	238	413	2	2	382	1165	4
102年	3	217	380	3	-	353	1102	1
103年	-	231	421	4	-	362	1146	6
104年	2	199	460	3	3	295	1082	5
105年	1	176	439	-	2	263	1052	7
106年	5	169	389	1	2	207	887	5
107年	3	138	420	3	2	190	907	4
108年	2	86	406	1	1	141	974	2
109年	-	86	399	2	2	136	861	3
110年	1	95	450	1	-	145	870	5
111年	-	80	346	1	-	107	718	1

年別	高考三級技術人員-男性				高考三級技術人員-女性			
	博士	碩士	學士	專科	博士	碩士	學士	專科
95年	5	281	146	11	-	105	54	3
96年	6	414	218	23	-	142	97	6
97年	11	420	206	18	3	166	100	5
98年	13	461	230	19	1	147	76	2
99年	13	342	159	5	1	139	68	3
100年	7	495	266	4	1	209	113	1
101年	10	521	277	4	3	230	142	3
102年	19	519	350	4	-	189	151	1
103年	9	460	278	8	4	197	149	2
104年	10	535	487	10	1	191	186	2
105年	14	564	517	2	5	197	225	1
106年	12	479	527	11	1	207	199	1
107年	12	415	447	6	5	141	235	3
108年	2	351	689	4	1	160	291	2
109年	7	271	604	1	1	115	253	2
110年	3	244	558	1	1	132	216	-
111年	1	221	546	1	2	248	1	1

表 3-1　普通考試錄取人員平均年齡按性別分

年別	總計(人)	普考-行政人員(人)	普考-技術人員(人)	平均年齡（歲）			普考 -行政人員（歲）			普考-技術人員(歲)		
				總計	男	女	合計	男	女	合計	男	女
95年	769	322	447	29.2	30.1	27.9	28.4	29.4	28.0	29.7	30.3	27.8
96年	1,198	557	641	29.3	30.6	27.6	28.2	30.0	27.4	30.3	30.8	28.1
97年	1,628	877	751	28.9	30.3	27.6	28.1	29.9	27.5	29.8	30.5	27.9
98年	1,257	685	572	28.9	30.2	27.5	28.1	30.1	27.3	29.9	30.3	28.1
99年	1,291	720	571	29.2	30.3	28.0	28.7	30.1	28.1	29.8	30.4	27.6
100年	2,189	1,346	843	28.8	29.9	28.0	28.4	29.3	28.1	29.6	30.2	27.8
101年	2,530	1,539	991	29.4	30.6	28.4	28.8	30.0	28.4	30.1	30.9	28.1
102年	2,942	1,917	1,025	29.2	30.2	28.5	29.1	30.4	28.6	29.5	30.1	27.9
103年	2,451	1,503	948	29.4	30.8	28.4	29.2	30.6	28.7	29.9	30.9	27.2
104年	2,900	1,825	1,075	28.6	29.6	27.7	28.5	30.0	27.9	28.6	29.3	26.5
105年	2,803	1,560	1,243	28.5	29.4	27.8	28.3	29.2	28.0	28.8	29.5	27.3
106年	2,762	1,625	1,137	28.4	29.1	27.7	28.2	29.4	27.7	28.6	28.9	27.7
107年	2,421	1,342	1,079	27.8	28.6	26.9	27.7	28.9	27.1	27.9	28.5	26.6
108年	2,688	1,559	1,129	28.3	28.9	27.8	28.4	28.9	28.1	28.3	28.9	26.7
109年	2,680	1,616	1,064	27.5	28.2	26.9	27.5	28.2	27.2	27.6	28.2	26.0
110年	2,560	1,538	1,022	27.6	28.4	26.9	27.6	28.6	27.1	27.7	28.3	26.3
111年	1,762	1,132	630	28.1	29.3	27.0	27.8	28.9	27.3	28.5	29.7	26.2

表 3-2　普考錄取人員教育程度按性別分

單位：人

年別	總計	普考 - 男性					普考-女性				
		博士	碩士	學士	專科	高中(職)以下	博士	碩士	學士	專科	高中(職)以下
95年	769	-	182	226	32	7	-	99	208	15	-
96年	1,198	4	307	346	32	7	-	125	349	18	10
97年	1,628	2	339	398	41	22	-	206	559	31	30
98年	1,257	-	293	336	16	17	-	135	418	13	29
99年	1,291	5	294	314	22	10	-	181	440	10	15
100年	2,189	3	425	516	22	25	-	326	807	27	38
101年	2,530	5	472	590	27	23	2	359	998	24	30
102年	2,942	6	517	647	22	42	-	431	1,214	28	35
103年	2,451	8	439	590	22	32	1	317	970	32	40
104年	2,900	8	463	777	28	57	1	305	1,127	34	100
105年	2,803	7	435	783	22	69	6	305	1,093	29	54
106年	2,762	6	389	826	17	67	1	257	1,076	36	87
107年	2,421	4	334	825	19	47	4	194	912	18	64
108年	2,688	3	260	962	16	30	2	198	1,167	17	33
109年	2,680	8	213	982	8	56	4	181	1,189	5	34
110年	2,560	-	232	920	7	44	-	173	1,132	4	48
111年	1,762	3	149	611	6	26	-	112	831	5	19

表 4-1　初等考試錄取人員平均年齡按性別分

年別	總計(人)	初考-行政人員（人）	初考-技術人員（人）	平均年齡(歲)			初考 -行政人員(歲)			初考-技術人員(歲)		
				總計	男	女	合計	男	女	合計	男	女
95年	528	528	-	30.4	32.8	29.0	30.4	32.8	29.0	-	-	-
96年	530	507	23	29.7	32.1	28.6	29.5	31.9	28.6	33.7	33.7	-
97年	581	569	12	29.2	30.9	28.6	29.1	30.8	28.6	30.4	31.1	23.0
98年	692	678	14	29.8	32.1	28.9	29.8	32.2	29.0	30.5	31.2	26.5
99年	580	566	14	30.5	31.6	29.9	30.5	31.8	29.9	29.9	29.9	-
100年	512	503	9	30.7	32.4	29.6	30.7	32.5	29.6	30.3	30.3	-
101年	642	619	23	30.6	32.5	29.7	30.6	32.6	29.7	30.3	31.3	25.8
102年	565	555	10	31.2	33.0	30.1	31.2	33.1	30.1	28.9	29.3	25.0
103年	415	396	19	30.6	32.0	29.7	30.6	32.0	29.6	31.8	31.3	36.5
104年	468	446	22	30.0	31.6	29.0	30.0	31.6	29.0	30.7	31.1	24.0
105年	566	549	17	30.6	31.4	30.0	30.6	31.5	30.0	29.8	30.5	26.3
106年	549	531	18	31.9	32.6	31.3	32.0	32.9	31.2	29.2	28.5	40.0
107年	457	443	14	30.4	31.4	29.6	30.5	31.6	29.6	27.8	27.7	29.0
108年	508	488	20	31.2	32.4	30.5	31.3	32.8	30.5	28.9	28.9	-
109年	498	487	11	30.7	31.9	29.9	30.8	32.0	29.9	29.6	30.4	21.0
110年	467	444	23	30.4	31.4	29.5	30.4	31.5	29.6	29.3	30.1	25.5
111年	437	424	13	30.7	32.2	29.5	30.7	32.4	29.5	29.2	30.2	24.0

表 4-2　初考錄取人員教育程度按性別分

單位：人

年別	初考 － 男性					初考-女性				
	博士	碩士	學士	專科	高中(職)以下	博士	碩士	學士	專科	高中(職)以下
95年	-	22	132	25	10	-	9	261	56	13
96年	-	14	139	8	10	-	13	296	42	8
97年	-	13	120	8	5	-	28	360	30	17
98年	-	30	130	10	11	-	36	433	21	21
99年	-	30	139	8	21	-	16	343	15	8
100年	-	39	146	7	9	-	27	245	26	13
101年	-	26	175	5	9	-	23	363	19	22
102年	-	42	142	14	13	-	25	297	15	17
103年	-	26	130	7	15	-	14	198	11	14
104年	1	31	136	5	19	-	22	224	10	20
105年	-	34	178	6	22	-	16	278	14	18
106年	1	31	184	8	26	-	24	245	12	18
107年	1	20	154	5	22	-	10	211	11	23
108年	1	19	161	-	11	-	15	284	8	9
109年	-	24	175	1	9	-	14	263	3	9
110年	-	28	172	2	14	-	13	231	-	7
111年	1	25	149	4	9	-	13	225	2	9

表 5-1 地方特種考試錄取人數按性別分

單位：人

年別	總計	三等			四等			五等		
		合計	男性	女性	合計	男性	女性	合計	男性	女性
95年	1,773	876	485	391	648	344	304	249	81	168
96年	2,418	1,170	656	514	834	389	445	414	127	287
97年	2,168	962	506	456	831	363	468	375	131	244
98年	2,396	1,112	605	507	925	413	512	359	121	238
99年	2,286	1,152	577	575	855	353	502	279	101	178
100年	2,752	1,438	725	713	915	359	556	399	130	269
101年	2,845	1,493	684	809	992	412	580	360	114	246
102年	2,563	1,340	602	738	916	374	542	307	127	180
103年	2,025	1,043	502	541	703	315	388	279	101	178
104年	1,855	1,005	548	457	599	292	307	251	90	161
105年	1,798	906	440	466	633	304	329	259	95	164
106年	1,775	840	458	382	639	310	329	296	119	177
107年	1,773	923	463	460	597	277	320	253	110	143
108年	1,854	916	496	420	653	279	374	285	130	155
109年	1,611	874	456	418	529	272	257	208	96	112
110年	1,561	825	416	409	540	261	279	196	82	114
111年	2,476	1,321	610	711	893	398	495	262	112	150

表 5-2 地方特考錄取人員平均年齡按性別分

單位：歲

年別	總計	三等	四等	五等	男性				女性			
						三等	四等	五等		三等	四等	五等
95年	29.5	29.4	29.6	29.7	30.4	30.1	30.7	31.3	28.6	28.5	28.4	29.0
96年	29.4	29.6	29.2	28.9	30.6	30.6	30.6	30.8	28.2	28.5	28.0	28.0
97年	29.2	29.5	28.6	29.7	30.3	30.4	29.5	32.2	28.2	28.5	27.9	28.3
98年	29.1	29.4	28.3	30.5	30.1	30.3	29.5	31.4	28.3	28.3	27.4	30.0
99年	29.2	29.4	29.0	29.6	30.5	30.4	30.3	31.2	28.2	28.3	28.0	28.6
100年	29.8	29.9	29.5	30.5	31.0	31.1	30.8	31.2	28.9	28.6	28.6	30.2
101年	29.6	29.7	29.1	30.6	30.4	30.4	30.0	31.8	29.0	29.1	28.4	30.0
102年	29.9	30.0	29.4	30.7	30.8	30.7	30.4	32.1	29.2	29.5	28.6	29.7
103年	30.2	30.1	29.5	32.0	30.9	30.8	30.3	33.6	29.6	29.5	28.9	31.1
104年	30.1	30.4	29.4	30.4	30.9	31.3	29.9	32.2	29.2	29.3	28.9	29.4
105年	30.3	31.1	28.6	31.8	30.8	31.3	29.2	33.8	29.9	30.8	28.1	30.7
106年	30.2	30.6	29.2	31.6	30.9	31.1	30.3	32.0	29.6	30.0	28.2	31.3
107年	30.4	30.8	29.5	30.9	31.2	31.3	30.5	32.4	29.6	30.3	28.6	29.7
108年	30.0	30.4	28.7	31.8	30.5	30.7	29.3	32.4	29.5	30.0	28.2	31.3
109年	29.7	29.7	28.5	32.6	30.4	30.4	29.1	34.3	28.9	29.0	27.8	31.1
110年	28.8	28.5	28.4	31.5	29.8	29.2	29.5	33.9	27.9	27.7	27.5	29.8
111年	30.8	31.2	29.6	33.2	31.5	32.0	30.2	33.5	30.3	30.5	29.1	33.0

表 5-3　地方特考錄取人員教育程度按性別分

單位：人

年別	總計	三等-男性					三等-女性				
		博士	碩士	學士	專科	高中(職)以下	博士	碩士	學士	專科	高中(職)以下
95年	1,773	-	206	243	33	3	1	102	253	34	1
96年	2,418	6	298	315	36	1	-	139	332	42	1
97年	2,168	2	260	225	19	-	-	125	300	29	2
98年	2,396	1	306	277	20	1	1	153	331	20	2
99年	2,286	3	278	278	16	2	-	189	364	22	-
100年	2,752	9	328	388	-	-	1	230	482	-	-
101年	2,845	6	329	346	3	-	1	251	553	4	-
102年	2,563	2	269	323	7	1	-	226	508	3	1
103年	2,025	5	216	276	3	2	1	137	402	1	-
104年	1,855	4	240	298	6	-	-	127	327	3	-
105年	1,798	5	174	254	3	4	1	126	334	4	1
106年	1,775	6	184	264	3	1	1	107	270	2	2
107年	1,773	2	136	322	2	1	3	92	362	2	1
108年	1,854	1	138	357	-	-	1	75	340	3	1
109年	1,611	6	106	343	1	-	1	73	341	1	2
110年	1,561	1	104	309	1	1	-	61	346	2	-
111年	1,321	4	159	441	3	3	3	123	580	4	1

年別	四等-男性					四等-女性				
	博士	碩士	學士	專科	高中(職)以下	博士	碩士	學士	專科	高中(職)以下
95年	-	85	199	38	22	-	26	217	47	14
96年	-	79	241	41	28	-	54	341	33	17
97年	-	124	206	17	16	-	61	347	42	18
98年	-	128	233	28	24	-	59	388	38	27
99年	1	101	212	17	22	-	75	388	24	15
100年	2	91	225	29	12	-	85	391	50	30
101年	1	106	251	29	25	-	66	449	41	24
102年	1	118	207	22	26	-	77	405	36	24
103年	3	95	192	12	13	-	55	270	31	32
104年	-	61	186	15	30	-	49	214	19	25
105年	-	68	193	11	32	-	42	241	13	33
106年	2	69	192	17	30	-	45	242	11	31
107年	3	43	198	11	22	-	27	275	3	15
108年	1	37	218	5	18	-	31	322	9	12
109年	1	47	202	3	19	-	17	216	4	20
110年	-	46	197	4	14	-	31	232	4	12
111年	1	63	293	4	37	1	34	428	10	22

表 5-3　地方特考錄取人員教育程度按性別分(續)

單位：人

年別	五等-男性					五等-女性				
	博士	碩士	學士	專科	高中(職)以下	博士	碩士	學士	專科	高中(職)以下
95年	-	4	62	10	5	-	5	122	30	11
96年	-	10	99	10	8	-	9	250	20	8
97年	1	11	98	12	9	-	11	202	14	17
98年	-	10	97	8	6	-	13	187	25	13
99年	-	10	81	6	4	-	9	142	12	15
100年	-	7	106	8	9	-	10	226	15	18
101年	-	8	85	9	12	-	16	201	17	12
102年	-	7	102	5	13	-	9	143	17	11
103年	-	12	74	3	12	-	10	144	11	13
104年	1	12	69	2	6	-	3	133	12	13
105年	-	13	67	3	12	-	9	132	11	12
106年	-	16	94	1	8	-	4	144	14	15
107年	1	9	93	-	7	-	7	127	3	6
108年	-	12	109	2	7	-	6	135	7	7
109年	-	9	81	1	5	-	10	95	4	3
110年	-	14	63	1	4	-	5	105	-	4
111年	-	9	97	2	4	-	5	139	2	4

表 6 專技人員考試報考人數、及格人數及錄取率

單位：人

年別	報考人數			錄取或及格人數			錄取或及格率%		
	合計	男性	女性	合計	男性	女性	合計	男性	女性
95年	177,261	64,296	112,965	31,042	9,331	21,711	23.27	22.08	23.82
96年	207,773	79,324	128,449	40,449	12,843	27,606	25.63	23.52	26.74
97年	194,660	74,220	120,440	36,377	11,972	24,405	24.41	23.14	25.09
98年	194,122	70,034	124,088	44,203	13,266	30,937	29.31	26.94	30.46
99年	212,251	77,875	134,376	45,355	14,506	30,849	27.64	26.08	28.45
100年	238,886	90,428	148,458	45,429	16,584	28,845	24.65	25.17	24.36
101年	276,518	102,727	173,791	63,582	23,387	40,195	29.50	31.04	28.67
102年	232,650	93,642	139,008	29,333	11,938	17,395	16.36	17.33	15.76
103年	183,929	74,665	109,264	32,386	12,132	20,254	23.29	22.75	23.63
104年	175,286	72,383	102,903	33,144	12,678	20,466	24.99	24.38	25.39
105年	170,312	70,115	100,197	33,006	13,091	19,915	25.32	25.51	25.20
106年	175,857	76,388	99,469	36,501	15,895	20,606	26.67	27.65	25.97
107年	163,489	68,243	95,246	41,001	15,684	25,317	31.92	30.48	32.88
108年	163,603	68,333	95,270	33,733	12,944	20,789	26.45	25.40	27.15
109年	162,963	68,626	94,337	31,246	11,404	19,842	25.30	22.78	27.02
110年	140,359	57,557	82,802	29,078	10,053	19,025	28.11	24.95	30.13
111年	138,255	56,764	81,491	26,288	9,325	16,963	26.16	23.71	27.73

表 7 專技人員報考人數、及格人數、及格率按考試別及性別分

年別	高考/報考人數（人）		高考/錄取或及格人數（人）		高考/錄取或及格率（%）	
	男	女	男	女	男	女
95年	25,878	49,396	3,528	10,622	20.71	26.14
96年	31,412	52,533	3,822	11,195	17.36	25.73
97年	31,808	52,466	4,091	11,026	18.98	25.69
98年	33,720	58,507	4,261	11,731	18.30	24.32
99年	36,732	61,338	4,982	13,487	19.36	27.16
100年	37,553	61,129	5,445	11,721	20.60	24.07
101年	38,727	67,173	5,360	13,560	19.62	25.26
102年	37,201	62,328	5,298	11,804	19.76	23.66
103年	37,108	62,042	5,332	13,297	19.74	26.54
104年	35,853	58,185	5,600	13,990	21.61	29.73
105年	35,820	57,200	5,548	12,921	21.10	28.03
106年	37,655	56,053	6,058	12,953	21.71	28.53
107年	36,674	56,294	5,740	12,825	21.11	27.93
108年	37,558	56,307	6,305	12,922	22.41	28.13
109年	38,010	58,137	6,073	13,680	21.53	29.48
110年	36,851	56,535	6,130	13,877	22.94	31.24
111年	36,075	55,386	5,471	12,016	20.88	27.80

年別	普考/報考人數（人）		普考/錄取或及格人數（人）		普考/錄取或及格率（%）	
	男	女	男	女	男	女
95年	26,723	61,301	5,055	10,862	28.29	22.27
96年	44,208	74,622	8,768	16,375	29.74	27.92
97年	38,804	66,775	7,374	13,323	27.13	24.97
98年	33,868	64,193	8,795	18,901	36.68	36.24
99年	38,421	71,506	8,892	17,044	32.27	29.66
100年	50,083	86,059	10,799	17,012	29.14	24.77
101年	62,793	106,264	17,594	26,547	37.54	30.80
102年	54,445	76,029	5,712	5,312	14.19	8.87
103年	37,557	47,222	6,800	6,957	25.85	19.54
104年	36,530	44,718	7,078	6,476	27.12	19.30
105年	34,295	42,997	7,543	6,994	30.15	21.24
106年	29,563	37,088	5,249	5,035	25.26	18.05
107年	27,433	35,791	9,793	12,357	48.10	43.96
108年	27,342	36,416	6,249	7,583	31.74	26.82
109年	25,383	32,277	4,844	5,784	28.14	24.59
110年	20,706	26,267	3,923	5,148	28.90	27.51
111年	20,689	26,105	3,854	4,947	29.36	27.55

表 8-1 專技人員高考報考人數、及格人數及及格率按類科別

單位：人

年別	醫學科學類			社會科學類		
	報考人數	錄取或及格人數	錄取或及格率%	報考人數	錄取或及格人數	錄取或及格率%
95年	46,489	12,224	29.31	18,663	1,203	11.28
96年	54,069	13,188	26.94	18,726	1,128	10.61
97年	49,841	12,536	27.92	21,835	1,753	13.68
98年	53,347	13,537	27.98	24,764	1,447	60.80
99年	52,608	15,225	31.98	29,900	2,090	62.45
100年	52,734	13,380	28.54	26,955	2,046	63.14
101年	54,543	14,051	28.92	32,016	3,413	66.00
102年	52,156	13,601	29.21	30,822	2,074	65.75
103年	53,212	14,753	31.01	29,856	2,527	65.89
104年	50,500	15,936	34.93	28,196	2,401	63.60
105年	48,888	14,784	33.69	28,911	2,426	65.52
106年	52,629	15,692	33.37	26,006	2,089	64.60
107年	52,429	14,901	31.50	25,578	2,432	64.55
108年	53,942	16,195	33.42	25,329	1,946	65.39
109年	53,735	16,418	34.48	27,442	2,168	65.09
110年	52,697	16,818	36.34	27,019	2,160	61.70
111年	50,759	14,313	32.27	26,952	2,290	13.53

年別	工程科學類			海事科學類		
	報考人數	錄取或及格人數	錄取或及格率%	報考人數	錄取或及格人數	錄取或及格率%
95年	10,122	723	13.65			
96年	11,150	701	11.81			
97年	12,598	828	11.81			
98年	13,199	768	10.59	917	240	90.84
99年	13,800	683	9.05	1,762	471	89.44
100年	16,980	1,193	12.61	2,013	547	88.43
101年	17,898	1,159	11.53	1,443	297	83.85
102年	15,895	1,206	12.92	656	221	82.77
103年	15,913	1,290	13.25	169	59	76.33
104年	15,245	1,229	13.16	97	24	84.54
105年	15,200	1,255	13.14	21	4	90.48
106年	15,006	1,214	12.88	67	16	83.58
107年	14,935	1,229	13.26	26	3	92.31
108年	14,517	1,067	11.86	77	19	80.52
109年	14,949	1,165	12.77	21	2	57.14
110年	13,588	1,008	12.40	82	21	74.39
111年	13,724	880	10.84	26	4	20.00

註：95年至97年無高考海事科學類分類

表 8-2 專技高考及格人員平均年齡按類科別及性別分

單位：歲

年別	醫學科學類						社會科學類		
	總計(第一次)	總計(第二次)	男性(第一次)	男性(第二次)	女性(第一次)	女性(第二次)	總計	男性	女性
95年	26.1	23.5	27.5	25.7	26.0	22.9	28.2	28.7	27.9
96年	26.2	23.7	28.4	25.7	25.5	23.2	28.5	29.3	27.9
97年	26.9	23.9	28.7	25.9	26.4	23.3	28.7	29.4	28.4
98年	26.8	24.0	27.9	25.7	26.3	23.5	28.6	29.1	28.2
99年	27.0	24.0	28.2	26.4	26.7	23.3	29.4	29.8	29.2
100年	23.9		25.8		23.3		29.0	29.8	28.4
101年	23.8		25.9		23.2		30.2	30.4	30.1
102年	23.6		25.7		22.9		29.1	29.7	28.7
103年	23.8		25.7		23.2		29.2	29.6	29.0
104年	22.9		25.1		22.2		28.3	28.6	28.1
105年	23.3		25.2		22.6		28.2	28.7	27.9
106年	23.7		25.6		22.8		27.8	28.5	27.4
107年	23.2		25.0		22.6		27.9	28.4	27.6
108年	23.5		25.0		22.9		28.0	27.5	28.2
109年	23.3		24.7		22.7		27.3	27.1	27.4
110年	23.5		25.2		22.9		27.4	27.1	27.6
111年	23.5		24.9		23.0		28.0	28.0	27.9

年別	工程科學類			海事科學類		
	總計	男性	女性	總計	男性	女性
95年	30.7	31.2	27.9			
96年	31.2	31.7	28.4			
97年	31.9	32.5	29.2			
98年	31.8	32.6	28.6	25.7	26.2	22.8
99年	30.9	31.8	28.3	26.1	26.6	23.1
100年		33.0	28.0	27.0	27.5	23.1
101年	31.6	32.5	28.8	26.6	27.2	23.6
102年	31.4	32.6	28.4	27.3	27.7	23.6
103年	30.9	31.9	28.4	28.8	29.6	24.4
104年	30.0	31.3	26.5	37.2	37.7	26.0
105年	30.7	31.7	27.9	29.3	29.3	-
106年	30.8	31.9	27.6	40.9	40.9	41.0
107年	29.7	30.4	27.7	28.3	28.3	-
108年	30.0	30.8	27.9	41.7	41.7	-
109年	29.5	30.2	27.6	30.0	30.0	-
110年	29.6	30.0	28.3	41.1	41.1	-
111年	29.9	30.5	28.7	36.0	43.5	28.5

註：同附表8-1

表 8-3 專技高考及格人員學歷按類科別及男女分

單位：人

年別	醫學科學類 / 男性					醫學科學類 / 女性				
	博士	碩士	學士	專科	高中(職)以下	博士	碩士	學士	專科	高中(職)以下
95年	7	57	2,166	181	1	5	172	3,711	5,870	54
96年	9	90	2,473	165	2	16	257	4,420	5,742	14
97年	9	99	2,491	199	-	14	240	4,473	4,982	29
98年	15	89	2,506	203	2	17	251	4,762	5,643	49
99年	9	139	2,807	380	1	1	451	4,893	6,491	53
100年	6	104	2,772	332	-	6	305	4,564	5,257	34
101年	7	150	2,663	317	2	11	424	4,564	5,876	37
102年	9	121	2,873	371	1	10	309	4,573	5,314	20
103年	10	183	2,856	421	3	13	495	4,726	5,945	101
104年	2	119	3,159	567	7	8	425	4,906	6,676	67
105年	4	108	3,118	491	1	10	369	5,011	5,614	58
106年	15	187	3,510	577	2	11	394	5,350	5,615	31
107年	-	158	3,115	630	1	8	392	5,015	5,484	68
108年	2	180	4,054	552	2	13	440	6,603	4,326	23
109年	4	223	3,606	581	-	9	441	6,947	4,607	-
110年	8	196	3,674	608	-	10	485	7,133	4,704	-
111年	-	188	3,216	561	-	5	459	6,109	3,775	-

年別	社會科學類 / 男性					社會科學類 / 女性				
	博士	碩士	學士	專科	高中(職)以下	博士	碩士	學士	專科	高中(職)以下
95年	-	151	529	16	-	110	384	12	-	11
96年	2	128	495	6	-	135	353	7	-	10
97年	4	202	915	16	-	177	423	12	-	7
98年	2	163	436	12	-	4	151	665	14	-
99年	1	166	555	15	-	2	222	1,107	22	-
100年	6	201	670	5	-	2	192	946	24	-
101年	7	261	819	11	-	5	328	1,951	30	1
102年	2	226	625	11	-	2	174	1,025	9	-
103年	4	186	699	8	1	3	208	1,391	27	-
104年	4	147	657	16	1	3	184	1,371	18	-
105年	4	177	725	7	1	4	176	1,315	17	-
106年	6	154	683	5	1	2	128	1,104	6	-
107年	4	131	765	4	1	6	123	1,389	9	-
108年	1	94	627	3	-	-	77	1,134	10	-
109年	2	81	717	3	-	1	90	1,261	13	-
110年	3	93	769	2	-	2	106	1,174	11	-
111年	1	97	792	3	-	2	100	1,275	20	-

表 8-3 專技高考及格人員學歷按類科別及性別分(續)

單位：人

年別	工程科學類 / 男性					工程科學類 / 女性				
	博士	碩士	學士	專科	高中(職)以下	博士	碩士	學士	專科	高中(職)以下
95年	380	184	34	-	-	82	29	2	-	-
96年	308	184	83	1	-	65	39	10	1	-
97年	366	230	74	-	-	71	63	16	1	-
98年	11	366	213	31	1	1	89	51	5	-
99年	8	315	163	26	-	-	93	75	3	-
100年	21	509	305	26	-	3	149	170	10	-
101年	27	500	306	42	-	7	125	139	12	1
102年	28	445	344	39	1	3	148	195	3	-
103年	22	466	390	33	-	3	153	215	8	-
104年	15	448	396	39	-	1	125	200	5	-
105年	19	458	388	43	-	3	116	221	7	-
106年	15	405	447	34	2	-	105	195	11	-
107年	16	339	520	26	1	2	93	226	6	-
108年	11	267	482	11	-	1	95	199	1	-
109年	9	260	571	14	-	-	90	217	4	-
110年	8	247	493	8	-	1	75	174	2	-
111年	4	236	366	5	-	-	91	177	1	-

年別	海事科學類 / 男性					海事科學類 / 女性				
	博士	碩士	學士	專科	高中(職)以下	博士	碩士	學士	專科	高中(職)以下
95年										
96年										
97年										
98年	-	3	143	64	1	-	2	21	5	1
99年	-	14	265	116	2	-	1	55	18	-
100年	1	16	316	146	9	1	3	42	13	-
101年	-	9	173	63	3	-	-	33	16	-
102年	1	-	126	73	2	-	-	9	10	-
103年	1	6	27	16	-	-	-	4	5	-
104年	1	2	16	4	-	-	-	-	1	-
105年	-	4	-	-	-	-	-	-	-	-
106年	-	3	10	2	-	-	-	1	-	-
107年	-	3	-	-	-	-	-	-	-	-
108年	-	5	13	1	-	-	-	-	-	-
109年	-	1	1	-	-	-	-	-	-	-
110年	-	3	18	-	-	-	-	-	-	-
111年	-	1	1	-	-	-	2	-	-	-

註：同附表8-1

表 9-1 專技普考報考人數、及格人數與及格率按類科別分

單位：人

年別	醫學科學類			社會科學類			工程科學類		
	報考人數	錄取或及格人數	錄取或及格率%	報考人數	錄取或及格人數	錄取或及格率%	報考人數	錄取或及格人數	錄取或及格率%
95年	21,396	5,709	29.25						
96年	21,649	7,644	38.42				4,907	372	13.08
97年	19,508	5,598	31.33				4,785	525	18.87
98年	20,500	7,525	39.78	72,046	19,863	36.68	5,341	284	9.77
99年	19,027	6,252	35.68	88,155	19,469	29.63	2,282	132	9.40
100年	16,207	5,640	38.39	116,759	21,920	24.65	2,308	25	1.90
101年	17,698	6,206	38.58	148,197	37,613	32.76	2,583	245	14.68
102年				127,797	10,731	10.90	2,510	250	16.07
103年				82,289	13,483	22.35	2,433	246	16.07
104年				78,896	13,314	22.90	2,347	240	16.05
105年				75,163	14,312	25.31	2,129	225	16.12
106年	3,916	1,046	46.57	60,276	8,979	20.03	2,459	259	16.09
107年	1,592	266	17.95	59,481	21,653	47.54	2,151	231	16.09
108年	2,014	414	23.52	59,362	13,175	29.48	2,382	243	16.10
109年	2,041	504	26.88	53,070	9,858	26.49	2,549	266	16.12
110年	2,234	620	31.25	42,075	8,211	28.50	2,664	240	16.00
111年	2,135	622	32.43	42,024	7,933	28.70	2,635	246	16.11

註：95年無普考工程科學類分類，95年至97年無普考社會科學類分類，
102年至105年未辦理普考醫學科學類。

9-2 專技普考及格人員平均年齡按類科別及性別分

單位：歲

年別	醫學科學類			社會科學類			工程科學類		
	總計	男性	女性	總計	男性	女性	總計	男性	女性
95年	21.0	23.9	20.9						
96年	21.3	23.7	21.2				29.5	28.6	29.5
97年	23.3	24.8	23.1				29.7	26.8	29.3
98年	22.0	26.0	21.8	33.5	37.6	30.7	29.6	29.9	27.5
99年	21.4	24.4	21.3	34.2	38.8	30.8	29.2	29.8	25.7
100年	21.4	23.0	21.3	36.0	40.3	32.2	25.7	26.1	25.0
101年	21.3	22.4	21.2	35.6	39.6	32.3	28.7	28.6	29.4
102年				37.1	40.3	33.7	28.7	29.0	27.7
103年				36.0	39.5	32.6	29.6	29.8	28.4
104年				35.2	38.4	31.7	29.2	29.7	26.9
105年				36.0	39.2	32.6	30.8	30.7	31.4
106年	30.5	31.9	29.1	35.2	37.8	32.7	30.6	30.9	27.8
107年	23.6	24.5	22.8	33.8	36.9	31.4	30.6	30.6	31.0
108年	24.2	25.7	22.9	35.0	37.6	32.8	30.5	30.2	32.2
109年	23.6	24.6	22.9	35.0	37.7	32.8	32.1	32.4	30.7
110年	24.2	25.8	23.1	33.5	35.9	31.8	32.3	32.2	33.4
111年	23.5	24.4	23.0	33.7	35.9	32.1	32.2	31.9	33.4

註：同附表9-1

表 9-3 專技普考及格人員學歷按類科別及性別分

單位：人

年別	醫學科學類/男性					醫學科學類/女性				
	博士	碩士	學士	專科	高中(職)以下	博士	碩士	學士	專科	高中(職)以下
95年	-	-	157	101	17	1	3	809	4,187	434
96年	-	3	142	161	22	-	2	963	5,435	916
97年	-	2	142	231	14	-	1	946	3,973	289
98年	1	3	176	275	7	-	-	1,048	5,658	357
99年	-	-	130	242	3	1	2	724	4,987	163
100年	-	-	91	149	3	-	1	833	4,477	86
101年	-	-	104	168	1	-	-	884	4,969	80
102年										
103年										
104年										
105年										
106年	4	24	310	177	17	2	18	286	188	20
107年	-	3	69	47	1	1	3	64	78	-
108年	-	5	110	75	-	-	-	122	101	1
109年	1	3	135	68	-	-	1	148	145	3
110年	-	3	168	87	2	-	2	174	184	-
111年	-	-	109	121	-	-	-	167	225	-

年別	社會科學類/男性					社會科學類/女性				
	博士	碩士	學士	專科	高中(職)以下	博士	碩士	學士	專科	高中(職)以下
95年										
96年										
97年										
98年	80	805	3,296	1,682	2,198	42	598	4,660	2,054	4,448
99年	83	990	3,201	1,759	2,288	67	643	4,169	1,740	4,529
100年	153	1,323	4,449	2,099	2,295	79	796	5,505	1,737	3,484
101年	203	2,339	7,350	3,010	4,126	151	1,535	9,822	2,927	6,150
102年	114	1,053	2,638	804	856	82	666	2,914	600	1,004
103年	84	954	3,084	1,035	1,410	40	570	3,524	901	1,881
104年	92	1,129	3,118	1,040	1,501	53	685	3,300	719	1,677
105年	94	1,272	3,317	1,095	1,571	58	698	3,582	810	1,815
106年	55	846	2,169	553	866	36	586	2,331	419	1,118
107年	87	1,229	4,408	1,238	2,508	51	986	6,331	1,137	3,678
108年	53	757	3,554	509	982	50	652	4,776	465	1,377
109年	33	606	2,788	290	690	27	496	3,685	268	975
110年	20	470	2,188	206	574	24	364	3,051	233	1,081
111年	35	495	2,228	170	491	16	374	3,093	190	841

表 9-3 專技普考及格人員學歷按類科別及性別分(續)

單位：人

年別	工程科學類/男性					工程科學類/女性				
	博士	碩士	學士	專科	高中(職)以下	博士	碩士	學士	專科	高中(職)以下
95年										
96年	-	9	77	174	84	-	2	2	20	4
97年	-	18	107	269	63	-	2	16	39	11
98年	-	13	79	132	26	-	-	12	18	4
99年	-	6	49	48	10	-	1	7	5	6
100年	-	-	3	10	3	-	1	1	6	1
101年	-	12	61	102	44	-	1	9	9	7
102年	-	11	54	91	51	-	-	22	18	3
103年	-	5	62	81	62	-	1	13	16	6
104年	-	10	72	95	21	-	1	15	17	9
105年	-	12	56	96	30	-	4	13	10	4
106年	1	14	87	103	23	-	2	13	12	4
107年	-	14	67	81	41	-	2	16	7	3
108年	1	10	115	48	30	-	2	27	7	3
109年	-	19	137	51	23	-	3	22	7	4
110年	-	22	117	42	24	-	2	23	5	5
111年	1	14	112	35	43	-	3	32	4	2

註：同附表9-1

表 10 考試及格證書製發數量

單位：張

年別	公務人員考試						專門職業及技術人員考試		
	高等考試	普通考試	初等考試	特種考試	升官等、升資考試	升官等、升資訓練	高等考試	普通考試	特種考試
95年	1,264	461	482	4,343	2,954	4,606	14,112	20,473	1,286
96年	1,540	401	393	7,016	1,681	4,352	15,191	23,864	634
97年	1,989	683	411	9,358	2,308	2,031	15,340	19,391	636
98年	2,339	895	513	8,959	2,993	4,747	16,241	27,402	355
99年	2,180	729	473	8,249	2,032	3,901	18,316	27,958	534
100年	2,095	752	418	6,474	2,718	4,157	16,612	27,455	1,094
101年	3,097	1,162	484	7,512	2,036	2,727	19,245	43,030	574
102年	3,348	1,392	441	7,414	824	4,618	17,349	12,245	1,254
103年	3,220	1,694	339	7,396	2,600	3,298	18,752	13,313	8
104年	3,181	1,442	316	7,711	1,291	3,471	19,990	14,701	-
105年	3,318	1,577	427	8,216	1,788	3,548	18,681	13,709	-
106年	3,248	1,608	391	9,783	1,601	3,518	19,311	11,769	7,206
107年	2,905	1,468	323	9,554	1,961	3,815	18,969	21,178	286
108年	2,792	1,224	354	10,129	1,514	3,935	19,909	14,205	674
109年	2,879	1,394	355	9,623	1,591	3,846	20,041	11,159	156
110年	2,498	1,385	332	6,528	1,486	1,179	20,130	7,721	709
111年	2,318	1,206	307	4,697	1,114	6,587	18,230	9,003	-

表 11-1 公務人員退休人數按退休情形及性別分

單位：人

年別	退休人數			自願退休			屆齡退休			命令退休		
	總計	男	女	總計	男	女	總計	男	女	總計	男	女
95年	7,083	5,025	2,058	6,200	4,251	1,949				883	774	109
96年	6,491	4,562	1,929	5,572	3,768	1,804				919	794	125
97年	6,254	4,272	1,982	5,266	3,443	1,823				988	829	159
98年	7,004	4,893	2,111	6,108	4,133	1,975				896	760	136
99年	8,733	5,952	2,781	7,841	5,196	2,645				892	756	136
100年	10,047	6,648	3,399	9,286	6,042	3,244	529	412	117	232	194	38
101年	10,169	6,787	3,382	9,219	6,009	3,210	717	574	143	233	204	29
102年	9,489	6,644	2,845	8,430	5,799	2,631	823	646	177	236	199	37
103年	9,406	6,565	2,841	8,192	5,610	2,582	975	757	218	239	198	41
104年	11,463	8,125	3,338	10,186	7,154	3,032	1,035	769	266	242	202	40
105年	9,259	6,015	3,244	7,923	5,006	2,917	1,081	792	289	255	217	38
106年	6,762	4,373	2,389	5,451	3,412	2,039	1,102	793	309	209	168	41
107年	6,343	4,023	2,320	4,994	3,060	1,934	1,290	928	362	59	35	24
108年	7,220	4,419	2,801	5,825	3,432	2,393	1,355	968	387	40	19	21
109年	6,260	4,211	2,049	4,727	3,042	1,685	1,501	1,154	347	32	15	17
110年	5,746	3,497	2,249	3,786	2,132	1,654	1,922	1,346	576	38	19	19
111年	7,635	4,789	2,846	5,351	3,179	2,172	2,248	1,593	655	36	17	19

註：民國99年(含)以前，命令退休含屆齡退休。

表 11-2　公務人員退休人數按退休情形及年齡分

單位：人

年別	總計				自願退休			
	未滿50歲	50歲至未滿55歲	55歲至未滿60歲	60歲以上	未滿50歲	50歲至未滿55歲	55歲至未滿60歲	60歲以上
95年	203	2,947	2,406	1,527	168	2,937	2,335	760
96年	167	2,587	2,178	1,559	132	2,581	2,112	747
97年	161	2,449	2,096	1,548	127	2,439	2,016	684
98年	131	2,926	2,451	1,496	93	2,912	2,381	722
99年	159	3,799	2,946	1,829	114	3,786	2,883	1,058
100年	94	4,214	3,715	2,024	45	4,200	3,627	1,414
101年	112	4,877	2,855	2,325	52	4,862	2,786	1,519
102年	200	4,822	1,964	2,503	140	4,811	1,891	1,588
103年	287	4,358	2,267	2,494	240	4,333	2,202	1,417
104年	295	5,261	2,861	3,046	250	5,245	2,795	1,896
105年	297	3,236	2,873	2,853	245	3,217	2,787	1,674
106年	402	2,089	1,872	2,399	367	2,060	1,806	1,218
107年	442	1,862	1,661	2,378	410	1,840	1,569	1,175
108年	282	2,063	2,063	2,812	266	2,044	1,994	1,521
109年	163	2,540	1,332	2,225	155	2,521	1,207	844
110年	180	852	1,852	2,862	165	829	1,654	1,138
111年	146	1,188	2,752	3,549	129	1,173	2,461	1,588

年別	屆齡退休			命令退休			
	未滿50歲	50歲至未滿60歲	60歲以上	未滿50歲	50歲至未滿55歲	55歲至未滿60歲	60歲以上
95年				35	10	703	767
96年				35	6	726	812
97年				34	10	745	864
98年				38	14	693	774
99年				45	13	685	771
100年	-	-	529	49	14	7	81
101年	-	2	715	60	15	2	91
102年	-	-	823	60	11	3	92
103年	-	-	975	47	25	2	102
104年	-	-	1,035	45	16	7	115
105年	-	1	1,080	52	19	1	99
106年	-	2	1,100	35	29	2	81
107年	-	88	1,202	32	22	-	1
108年	1	63	1,291	15	19	-	-
109年	-	122	1,379	8	19	2	2
110年	-	198	1,724	15	23	-	-
111年	-	287	1,961	17	15	4	-

註：民國99年(含)以前，命令退休含屆齡退休。

表 11-3 公務人員退休人數按機關層級別分

單位：人

年別	總計									
	合計	中央各機關	臺灣省各機關	新北市各機關	臺北市各機關	桃園市各機關	臺中市各機關	臺南市各機關	高雄市各機關	金門縣、連江縣各機關
95年	7,083	3,411	2,599		627				418	28
96年	6,491	3,366	2,184		598				319	24
97年	6,254	3,228	2,172		510				322	22
98年	7,004	3,456	2,530		640				360	18
99年	8,733	4,151	3,401		714				439	28
100年	10,047	4,969	2,271	402	873		384	390	726	32
101年	10,169	4,993	2,215	431	848		429	458	763	32
102年	9,489	4,462	2,056	427	831		464	483	741	25
103年	9,406	4,318	2,049	422	725	261	452	409	722	48
104年	11,463	5,515	2,386	494	874	240	541	497	874	42
105年	9,259	4,568	1,895	326	740	247	441	371	621	50
106年	6,762	3,573	1,248	244	536	138	324	254	410	35
107年	6,343	3,278	1,155	241	543	160	296	228	411	31
108年	7,220	3,803	1,397	267	559	167	309	265	408	45
109年	6,260	3,076	1,297	234	451	133	328	298	409	34
110年	5,746	3,106	980	246	438	133	233	215	351	44
111年	7,635	3,826	1,447	262	591	214	344	348	546	57

年別	自願退休									
	合計	中央各機關	臺灣省各機關	新北市各機關	臺北市各機關	桃園市各機關	臺中市各機關	臺南市各機關	高雄市各機關	金門縣、連江縣各機關
95年	6,200	2,849	2,360		586				382	23
96年	5,572	2,739	1,967		553				298	15
97年	5,266	2,566	1,927		464				296	13
98年	6,108	2,863	2,307		589				335	14
99年	7,841	3,546	3,198		672				404	21
100年	9,286	4,480	2,161	385	808		360	376	692	24
101年	9,219	4,366	2,070	419	779		397	435	728	25
102年	8,430	3,773	1,908	396	758		435	450	693	17
103年	8,192	3,492	1,907	396	633	245	409	390	681	39
104年	10,186	4,629	2,237	473	783	223	513	476	820	32
105年	7,923	3,695	1,713	301	647	226	396	342	566	37
106年	5,451	2,714	1,086	215	433	124	284	221	356	18
107年	4,994	2,403	977	202	446	144	251	206	351	14
108年	5,825	2,882	1,219	232	472	144	270	242	347	17
109年	4,727	2,084	1,115	186	338	115	283	264	323	19
110年	3,786	1,879	712	188	309	105	175	171	236	11
111年	5,351	2,515	1,130	182	405	163	264	281	393	18

表 11-3 公務人員退休人數按機關層級別分(續)

單位：人

年別	居齡退休									
	合計	中央各機關	臺灣省各機關	新北市各機關	臺北市各機關	桃園市各機關	臺中市各機關	臺南市各機關	高雄市各機關	金門縣、連江縣各機關
95年										
96年										
97年										
98年										
99年										
100年	529	390	60	13	28		12	2	16	8
101年	717	532	80	4	48		17	11	18	7
102年	823	595	92	15	48		18	16	31	8
103年	975	713	93	15	69	12	32	11	24	6
104年	1,035	755	108	15	65	12	19	15	37	9
105年	1,081	754	126	18	62	12	41	20	37	11
106年	1,102	763	123	21	75	12	27	24	41	16
107年	1,290	862	155	37	91	14	41	18	55	17
108年	1,355	909	162	35	86	22	36	22	56	27
109年	1,501	975	179	47	112	17	39	33	84	15
110年	1,922	1,215	258	57	126	28	53	41	111	33
111年	2,248	1,298	307	78	182	50	78	65	151	39

年別	命令退休									
	合計	中央各機關	臺灣省各機關	新北市各機關	臺北市各機關	桃園市各機關	臺中市各機關	臺南市各機關	高雄市各機關	金門縣、連江縣各機關
95年	883	562	239		41				36	5
96年	919	627	217		45				21	9
97年	988	662	245		46				26	9
98年	896	593	223		51				25	4
99年	892	605	203		42				35	7
100年	232	99	50	4	37		12	12	18	-
101年	233	95	65	8	21		15	12	17	-
102年	236	94	56	16	25		11	17	17	-
103年	239	113	49	11	23	4	11	8	17	3
104年	242	131	41	6	26	5	9	6	17	1
105年	255	119	56	7	31	9	4	9	18	2
106年	209	96	39	8	28	2	13	9	13	1
107年	59	13	23	2	6	2	4	4	5	-
108年	40	12	16	-	1	1	3	1	5	1
109年	32	17	3	1	1	1	6	1	2	-
110年	38	12	10	1	3	-	5	3	4	-
111年	36	13	10	2	4	1	2	2	2	-

註：1民國99年12月25日臺北縣、臺中縣市、臺南縣市、高雄縣市改制或合併升格為直轄市。103年12月25日桃園縣升格為直轄市。

2.民國99年(含)以前，命令退休含居齡退休。

表 11-4 公務人員退休人數按機關性質別分

單位：人

年別	行政機關				公營事業機構			
	總計	自願退休	屆齡退休	命令退休	總計	自願退休	屆齡退休	命令退休
95年	5,401	4,724		677	583	425		158
96年	4,998	4,331		667	481	281		200
97年	4,645	3,924		721	578	357		221
98年	5,106	4,414		692	729	584		145
99年	6,612	5,906		706	685	554		131
100年	7,466	6,882	395	189	854	744	89	21
101年	7,453	6,734	531	188	938	779	130	29
102年	7,070	6,272	597	201	894	724	151	19
103年	7,237	6,313	741	183	751	568	150	33
104年	8,731	7,853	718	160	1165	880	228	57
105年	6,929	5,896	830	203	792	622	140	30
106年	4,872	3,921	797	154	752	533	184	35
107年	4,777	3,776	953	48	530	335	193	2
108年	5,292	4,291	973	28	646	424	221	1
109年	4,771	3,619	1,125	27	420	190	230	-
110年	4,184	2,720	1,436	28	515	232	283	-
111年	5,830	4,071	1,733	26	554	280	273	1

年別	衛生醫療機構				公立學校(職員)			
	總計	自願退休	屆齡退休	命令退休	總計	自願退休	屆齡退休	命令退休
95年	469	443		26	630	608		22
96年	419	389		30	593	571		22
97年	433	409		24	598	576		22
98年	452	419		33	717	691		26
99年	496	462		34	940	919		21
100年	576	532	31	13	1151	1128	14	9
101年	651	603	39	9	1127	1103	17	7
102年	591	544	42	5	934	890	33	11
103年	578	509	58	11	840	802	26	12
104年	611	538	55	18	956	915	34	7
105年	582	497	74	11	956	908	37	11
106年	513	427	74	12	625	570	47	8
107年	425	332	92	1	611	551	52	8
108年	554	444	107	3	728	666	54	8
109年	543	462	78	3	526	456	68	2
110年	404	297	105	2	643	537	98	8
111年	467	349	117	1	784	651	125	8

註：民國99年(含)以前，命令退休含屆齡退休。

表 12-1 高等、普通、初等、地特考試錄取人員訓練人數按性別分

單位：人

年別	高等考試			普通考試		
	合計	男性	女性	合計	男性	女性
101年	3,095	1,297	1,798	1,165	541	624
102年	3,343	1,422	1,921	1,391	627	764
103年	3,214	1,430	1,784	1,693	709	984
104年	3,169	1,363	1,806	1,441	648	793
105年	3,318	1,591	1,727	1,579	701	878
106年	3,248	1,557	1,691	1,610	755	855
107年	2,959	1,452	1,507	1,477	666	811
108年	2,816	1,362	1,454	1,228	622	606
109年	2,898	1,390	1,508	1,402	656	746
110年	2,504	1,214	1,290	1,386	645	741
111年	2,316	1,047	1,269	1,206	539	667

年別	初等考試			地方特考		
	合計	男性	女性	合計	男性	女性
101年	484	167	317	2,307	1,002	1,305
102年	419	155	264	2,686	1,121	1,565
103年	339	141	198	2,282	936	1,346
104年	317	127	190	1,821	803	1,018
105年	427	172	255	1,626	774	852
106年	391	176	215	1,576	701	875
107年	324	143	181	1,501	716	785
108年	354	116	238	1,493	679	814
109年	356	144	212	1,566	724	842
110年	334	153	181	1,326	638	688
111年	318	131	187	847	407	440

表 12-2　高等、普通、初等、地特考試錄取人員訓練按年齡分

單位：人

年別	高考受訓人數							
	20-24歲	25-29歲	30-34歲	35-39歲	40-44歲	45-49歲	50-54歲	55歲以上
101年	205	1,445	994	308	103	35	5	-
102年	228	1,364	1,123	417	143	47	19	2
103年	225	1,394	1,011	385	129	50	15	5
104年	209	1,338	942	391	180	69	31	9
105年	263	1,412	882	412	192	111	30	16
106年	330	1,312	837	451	175	93	35	15
107年	376	1,291	647	365	162	74	29	15
108年	391	1,245	534	343	152	87	48	16
109年	435	1,327	541	308	155	77	42	13
110年	465	1,132	442	233	120	66	24	22
111年	422	1,112	375	188	122	45	35	17

年別	普考受訓人數							
	20-24歲	25-29歲	30-34歲	35-39歲	40-44歲	45-49歲	50-54歲	55歲以上
101年	86	498	379	129	56	11	6	-
102年	129	533	430	185	67	33	12	2
103年	134	675	520	202	89	54	16	3
104年	153	609	337	197	69	55	15	6
105年	172	617	396	185	107	68	25	9
106年	231	645	355	202	106	43	22	6
107年	242	621	275	173	80	53	25	8
108年	230	531	233	114	59	26	27	8
109年	243	541	257	168	114	46	25	8
110年	308	584	199	144	77	46	18	10
111年	265	554	198	81	50	30	17	11

表 12-2　高等、普通、初等、地特考試錄取人員訓練按年齡分(續)

單位：人

年別	初考受訓人數							
	20-24歲	25-29歲	30-34歲	35-39歲	40-44歲	45-49歲	50-54歲	55歲以上
101年	58	207	112	51	33	17	4	1
102年	62	141	102	52	36	17	6	2
103年	52	119	94	27	27	14	3	3
104年	57	111	62	49	15	15	4	3
105年	66	152	81	67	28	22	10	1
106年	63	100	81	55	44	35	12	1
107年	67	115	57	36	24	18	4	3
108年	47	120	64	57	31	22	9	4
109年	69	127	59	39	22	20	16	4
110年	56	140	58	28	23	13	11	5
111年	50	128	52	43	19	9	11	6

年別	地特受訓人數							
	20-24歲	25-29歲	30-34歲	35-39歲	40-44歲	45-49歲	50-54歲	55歲以上
101年	196	935	712	264	124	50	17	9
102年	257	1092	781	316	160	62	14	4
103年	249	876	643	272	144	71	19	8
104年	187	708	448	273	108	73	18	6
105年	167	605	404	240	120	52	26	12
106年	221	556	351	227	111	65	36	9
107年	232	517	334	210	103	64	29	11
108年	251	524	285	211	112	69	25	16
109年	288	590	266	192	110	62	41	17
110年	241	542	235	141	90	50	12	15
111年	140	343	176	61	59	39	19	10

表 12-3 高等、普通、初等、地特考試錄取人員訓練－按教育程度及性別分

單位：人

年別	高考/男性			高考/女性			普考/男性		
	碩士以上	大學專科	高中高職	碩士以上	大學專科	高中高職	碩士以上	大學專科	高中高職
101年	714	582	1	611	1,187	-	203	328	10
102年	770	652	-	630	1,291	-	229	381	17
103年	715	711	4	534	1,245	5	273	410	26
104年	687	673	3	557	1,246	3	229	395	24
105年	737	851	3	504	1,221	2	224	453	24
106年	704	851	2	475	1,216	-	218	489	48
107年	605	838	9	407	1,087	13	181	446	39
108年	537	814	11	334	1,109	11	147	446	29
109年	416	970	4	301	1,203	4	120	517	19
110年	340	871	3	246	1,036	8	107	512	26
111年	275	769	3	265	998	6	98	415	26

年別	普考/女性			初考/男性			初考/女性		
	碩士以上	大學專科	高中高職	碩士以上	大學專科	高中高職	碩士以上	大學專科	高中高職
101年	154	460	10	21	139	7	17	283	17
102年	163	581	20	29	117	7	17	234	13
103年	226	740	18	21	107	13	14	174	10
104年	159	603	31	19	99	9	12	168	9
105年	158	663	57	18	138	16	10	233	12
106年	162	655	38	24	133	17	16	187	12
107年	119	645	47	12	115	15	8	156	17
108年	93	479	34	10	103	3	13	219	6
109年	107	620	19	19	120	5	8	197	5
110年	89	632	20	20	128	5	9	168	4
111年	70	573	24	17	107	6	5	175	7

表 12-3 高等、普通、初等、地特考試錄取人員訓練－按教育程度及性別分(續)

單位：人

年別	地特/男性			地特/女性		
	碩士以上	大學專科	高中高職	碩士以上	大學專科	高中高職
101年	360	629	13	278	989	37
102年	418	669	34	330	1204	31
103年	352	558	26	297	1017	32
104年	295	491	17	187	796	34
105年	260	489	25	169	652	31
106年	226	444	30	163	674	37
107年	228	459	29	144	606	35
108年	155	503	21	114	679	21
109年	150	563	11	97	730	15
110年	134	493	11	82	590	16
111年	86	316	5	43	386	11